

**Ministerstvo průmyslu a obchodu
České republiky
Sekce fondů EU, VaVal a investičních pobídek – Řídící orgán
OP PIK**

**PRAVIDLA PRO ŽADATELE A PŘÍJEMCE
Z OPERAČNÍHO PROGRAMU
PODNIKÁNÍ A INOVACE PRO
KONKURENCESCHOPNOST – ZVLÁŠTNÍ ČÁST**

PROGRAM ÚSPORY ENERGIE

–

Výzva I.

Platnost od:	13.04.2017
Č.j.	MPO 26121/17/61200
Verze	1.01

Praha – duben 2017

Dokument je výhradním vlastnictvím Ministerstva průmyslu a obchodu ČR a nesmí být použit pro jiné účely bez jeho výslovného souhlasu.

Dokument připravila Agentura pro podnikání a inovace ve spolupráci s Ministerstvem průmyslu a obchodu ČR – Sekcí fondů EU, VaVal a investičních pobídek, Řídícím orgánem Operačního programu Podnikání a inovace pro konkurenceschopnost.

Dokument stanovuje podmínky dle § 14 (4) k) zákona č. 218/2000 Sb, o rozpočtových pravidlech a o změně některých souvisejících zákonů (rozpočtová pravidla), tj. ostatní povinnosti, které příjemce v souvislosti s poskytnutím dotace plní a jejichž nedodržení není neoprávněným použitím dle § 3 písm. e) rozpočtových pravidel.

Dokument odráží aktuální stav systému MS2014+. V případě, že dojde ke změně nastavení systému MS2014+, je nezbytné postupovat dle aktuálně platných Pravidel pro žadatele a příjemce z OPPIK – zvláštní část příslušné výzvy zveřejněných na internetových stránkách MPO.

Obsah

POUŽITÉ ZKRATKY	4
1 JAK PODAT ŽÁDOST O PODPORU	6
1.1.2 EKONOMICKÉ HODNOCENÍ PROJEKTU	7
1.1.3 ZALOŽENÍ PROJEKTU	10
1.1.4 ZÁLOŽKY ŽÁDOSTI.....	12
1.2 GRAFICKÉ SCHÉMA PŘÍJMU ŽÁDOSTÍ I PODPORU.....	41
1.2.1 PŘÍLOHY K ŽÁDOSTI O PODPORU	42
2 PODPIS PODMÍNEK POSKYTNUTÍ DOTACE	45
3 ŽÁDOST O ZMĚNU (ZMĚNOVÁ ŘÍZENÍ)	45
3.1 ŽÁDOST O PRODLOUŽENÍ TERMÍNU REALIZACE PROJEKTU NAD RÁMEC STANOVENÝ V TEXTU VÝZVY	46
4 MONITOROVÁNÍ PROJEKTU A INDIKÁTORY	46
5 ŽÁDOST O PLATBU	51
6 SEZNAM KONTAKTNÍCH MÍST	51

Použité zkratky

ROA	Rentabilita aktiv (Return on Assets)
DE	Daňová evidence
FV	Finanční výkaz
VZZ	Výkaz zisku a ztráty
IS KP	Informační systém konečného příjemce

Úvod

Program **ÚSPORY ENERGIE** realizuje Prioritní osu 3 „Účinné nakládání energií, rozvoj energetické infrastruktury a obnovitelných zdrojů energie, podpora zavádění nových technologií v oblasti nakládání energií a druhotných surovin“, specifický cíl 3.2 „Zvýšit energetickou účinnost podnikatelského sektoru“ **Operačního programu Podnikání a inovace pro konkurenceschopnost** na léta 2014 – 2020.

Jde o program s kontinuálním systémem sběru žádostí, tedy žádosti o podporu jsou vyhodnocovány průběžně a průběžně jsou vydávána Rozhodnutí o poskytnutí podpory. Program bude pro příjem žádostí otevřen až do data uvedeného v textu programu/výzvě k předkládání žádostí. Program/výzvu je možné uzavřít před datem uvedeným v programu /výzvě, a to v případě vyčerpání rozpočtu programu/výzvy, nebo z jiných objektivních důvodů.

Energetická účinnost je jedním z faktorů ovlivňujících konkurenceschopnost podniků, resp. celé ekonomiky. V oblasti snižování energetické náročnosti průmyslových procesů učinila Česká republika za dobu své existence zásadní pokrok. Přesto je v ČR stále nevyčerpán ekonomický potenciál úspor energie v tomto sektoru. Hlavním cílem je podpora konkurenceschopnosti podnikatelských subjektů a udržitelnosti české ekonomiky prostřednictvím snížení energetické náročnosti podnikatelského sektoru.

Cílem tohoto dokumentu, **Pravidla pro žadatele a příjemce** (dále jen „Pravidla“), je poskytnout žadatelům o podporu základní informace o způsobu předkládání projektů a procesech souvisejících se samotnou realizací projektů.

Pravidla se skládají ze dvou částí – část obecná je společná pro všechny dotační programy, část zvláštní odráží specifika daného programu. Toto je zvláštní část Pravidel pro program **ÚSPORY ENERGIE**. **Pravidla jsou vydávána pouze v elektronické verzi a jsou průběžně aktualizována.** Aktualizační mailing s informací, že došlo k aktualizaci tohoto dokumentu, rozesílá agentura API na registrované adresy (Vaši e-mailovou adresu si můžete registrovat na <http://www.agentura-api.org>). Žadatelé, kteří v době aktualizace mají již podanou žádost o podporu, jsou o aktualizaci informováni pomocí nástěnky projektu.

Pro vyloučení pochybností se uvádí, že žadatel, resp. příjemce je povinen postupovat v souladu s právními předpisy ve znění, které je závazné v době, kdy provede příslušnou činnost (včetně tzv. přechodných a obdobných ustanovení). Skutečnost, že v těchto či jiných dokumentech není uveden konkrétní odkaz na zákon, nařízení, mezinárodní smlouvu, vyhlášku apod. nebo na jejich novelizaci nezakládá příjemci právo na vstřícnější postup poskytovatele, příp. Agentury při posuzování případného porušení povinností žadatelem / příjemcem.

1 Jak podat žádost o podporu

Žádost o podporu do programu ÚSPORY ENERGIE budete podávat v jednom stupni, tzn. podání - **Plné žádosti o podporu** - formou elektronického formuláře, který je k dispozici v internetové aplikaci ISKP14+ <https://mseu.mssf.cz/index.aspx>.

Pokud podáváte prostřednictvím aplikace IS KP14+ žádost o podporu poprvé, je prvním krokem registrace žadatele. Návod pro registraci do IS KP14+ naleznete v www.agentura-api.org/metodika.

Žádost o podporu včetně všech jejích příloh budete podávat **pouze elektronicky, nikoliv v papírové formě**.

Podání žádosti se skládá z následujících kroků:

1. Založení projektu v aplikaci IS KP14+.
2. Stažení xls formuláře **Finančního výkazu (FV)** v aplikaci IS KP14+ nebo ze stránek <http://www.agentura-api.org/ekonomicke-hodnoceni>, jeho vyplnění a nahrání zpět do aplikace IS KP14+ do dokumentace projektu.
3. Naskenování a vložení **Rozvahy a Výkazy zisků a ztrát** za poslední 2 uzavřená účetní období¹. Postačuje nahrát pouze Rozvahu a VZZ za poslední uzavřené účetní období, pokud výkazy obsahují sloupec „minulé období“. **Naskenované výkazy nahrajte formou jednoho vícestránkového PDF dokumentu, kde jako první bude Rozvaha a jako druhý VZZ.**
4. Vyplnění on-line záložek žádosti o podporu. Vyplňte pouze obrazovky a pole, která jsou dostupná.
5. Vložení dokumentů (vygenerovaný dokument žádosti, formulář zjednodušeného ekonomického hodnocení, Rozvaha a Výkazy zisku a ztráty, příloha k účetní závěrce, studie, Podnikatelského záměru, projektové dokumentace, rozpočtu a dalších požadovaných příloh) do Seznamu dokumentů v aplikaci IS KP14+.
6. Ověření dat a odeslání celé žádosti o podporu (tj. formulář žádosti včetně všech příloh) prostřednictvím aplikace IS KP14+, po předchozím elektronickém podpisu žádosti.

¹ Příjemce podpory musí k datu podání žádosti uzavřena minimálně 2 po sobě následující účetní období. Pokud žadatel podniká po kratší dobu, lze požadovanou historii prokázat také prostřednictvím subjektu/ů, který/kteří v žadateli uplatňuje/uplatňují rozhodující vliv. Podmínku dvou uzavřených účetních období lze považovat za splněnou i v případě, kdy ve sledovaném období došlo u žadatele ke změně v subjektu (transformaci) viz příloha č. 1. (Výzva Úspory energie str. 4)

1.1.2 Ekonomické hodnocení projektu

Projekty jsou hodnoceny podle následujících kritérií:

	n-1	n
Zadluženost $\leq 85\%$	1	2
ROA $\geq 2\%$	1	2
Poměr Požadovaná podpora/aktiva $\leq 0,6$	1	2

Při nesplnění daného kritéria bude přidělena hodnota 0. Pro postup do dalšího hodnocení je nutné získat 5 bodů z 9.

Zadlužeností se rozumí procentuální podíl cizích zdrojů financování včetně časového rozlišení po odečtení vlastních zdrojů a bilanční sumy (Aktiva).

Rentabilitou aktiv (ROA) se rozumí podíl zisku po zdanění včetně nákladových úroků snížených dle daňové sazby a celkových aktiv.

Upozornění: Zkreslení údajů pro účely ekonomického hodnocení může být posouzeno podle § 212 odst. 1 zákona č. 40/2009 Sb., trestní zákon jako dotační podvod.

Návod k vyplnění formuláře pro subjekty, které vedou účetnictví

Formulář respektuje názvosloví rozvahy a výkazu zisku a ztráty, je tedy nutné jej vyplnit přesně v souladu s účetními výkazy žadatele.

Návod k vyplnění Formuláře pro subjekty, které vedou daňovou evidenci (DE)

Formulář pro DE je stejný jako pro MSP (malé a střední podniky). Pro doplnění budou použity údaje z daňových přiznání za poslední dva roky. Je zde rozdíl v terminologii jednotlivých účetních položek. Subjekt vedoucí DE proto vyplní formulář podle následujících instrukcí:

1) Část Rozvaha

Aktiva = majetek celkem, tedy Hmotný majetek + Peněžní prostředky (v hotovosti i na bankovních účtech) + Zásoby + Pohledávky + Ostatní majetek.

Dlouhodobý majetek = Hmotný majetek.

Zásoby = Zásoby

Dlouhodobé a krátkodobé pohledávky (rozdělení podle doby splatnosti kratší anebo delší než jeden rok) = součet těchto dvou buněk se rovná výši pohledávek uvedené v daňovém přiznání.

Finanční majetek = součet peněžních prostředků v hotovosti a peněžních prostředků na účtech.

Vlastní kapitál = aktiva (majetek celkem) – závazky (celkem).

Dlouhodobé a krátkodobé závazky (rozdělení podle doby splatnosti kratší anebo delší než jeden rok) = součet těchto dvou buněk se rovná výši závazků uvedené v daňovém přiznání.

Ostatní položky v části Rozvaha není potřeba vyplňovat.

2) Část VZZ

Zde stačí vyplnit pouze údaje v řádku HV za účetní období. Jedná se o údaj vypočtený podle vzorce:

Řádek 37 DP – ((Řádek 37 DP – ztráta z minulých let)*0,15).

Ostatní položky v části VZZ není potřeba vyplňovat.

3) Vyplňte výši požadované podpory

Nejčastější chyby v souvislosti s finančními výkazy a formulářem FV – žádosti o podporu:

- Nejsou doloženy požadované finanční výkazy; je třeba vložit výkazy za poslední uzavřené účetní období obsahující sloupec „minulé období“, nebo výkazy za poslední dvě uzavřená účetní období.
- Finanční výkazy nejsou naskenovány v požadované podobě – vícestránkové PDF, první rozvaha, druhý VZZ
- Údaje v elektronickém formuláři FV neodpovídají údajům z doložených FV; nepatrné odchylky v řádu jednotek tis. Kč způsobené zaokrouhlováním účetních programů lze tolerovat.
- Nejsou vyplněny údaje v některém ze sloupců.
- Částky jsou chybně vyplněny v Kč namísto v tisících Kč.
- **Upozornění! Uzavřený rok je až po podání daňového přiznání na Finanční úřad.**
- **Upozornění! Naskenované finanční výkazy jsou povinnou přílohou žádosti. Bez jejich vložení nelze provést posouzení žádosti.**

Rozvaha a Výkaz zisku a ztráty za poslední 2 uzavřená období

Data ve Finančním výkazu jsou dokládána naskenovanou kopií Rozvahy a Výkazu zisku a ztráty za poslední 2 uzavřená účetní období.

Příklad naskenované Rozvahy

ROZVAHA
souběžem rozvahy

Fiskální rok: 2014
závěr (závěr K0)

0

PO HRADEČ KRAJĚ
- 5 -

Odpověď	A.P.T.C.A	Číslo účtu	Měsíční zisk			Celkový zisk	
			1	2	3	4	5
e			21 675	- 3 332	17 343	11 881	
A.	AKTIVA CELKEM (E 01+E 02+E 03+E 04)	001					
	Překladky ze sporné závazkové kapitál	002					
B.	Stavoběžný majetek (F 01 až F 05)	100	- 19 832	- 3 482	0 139	0 540	
B. 1.	Stavoběžný nemovný majetek	004	235	235	0	0	
B. 5.	Stavoběžný ložný majetek	100	12 457	- 3 258	0 139	0 540	
B. 6.	Stavoběžný finanční majetek	006					
C.	Základní kapitál (G 01 až G 10)	007	0 253	39	0 314	4 972	
C. 1.	Stavby	009	1 180	0	1 180	1 654	
C. 2.	Stavoběžná pohledávky	009					
C. 3.	Kapitálové pohledávky	010	5 410	39	5 371	1 314	
E. 16.	Stavoběžný finanční majetek	011	1 061	0	1 061	1 784	
F. 1.	Časová rozlišení	012	128	0	128	0	

© DR. ANCE PRAMA 2001

Rozvahu a Výkaz zisku a ztráty za poslední 2 uzavřená účetní období je třeba naskenovat a v předepsaném formátu pro zasílané přílohy zaslat elektronicky prostřednictvím aplikace IS KP14+ společně s žádostí o podporu a formulářem zjednodušeného ekonomického hodnocení na agenturu API.

1.1.3 Založení projektu

Po kliknutí na záložku „Žadatel“ se zobrazí základní plocha s „Moje projekty“ a novými záložkami „Moje projekty; Nová žádost; Seznam výzev; Modul CBA“. Konto žádostí zobrazuje seznam jednotlivých formulářů – žádostí, které se otvírají kliknutím na záznam daného seznamu.

Nová žádost

Po stisknutí této nabídky se zobrazí seznam programů a výzev. Po kliknutí na vybraný program se zobrazí seznam výzev, za konkrétní oblasti podpory, ve kterých je možné založit projektovou žádost. Zvolením jedné z výzev se otevře formulář pro vyplnění vlastní projektové žádosti.

MS2014+ česky polští Odtáhlání za: 58:29

Moje projekty **SEZNAM PROGRAMŮ A VÝZEV**

- 01 - Operační program Podnikání a inovace pro konkurenceschopnost
- 02 - Operační program Výzkum a vývoj pro inovace
- 03 - Operační program Záměstnanost
- 04 - Operační program Úprava
- 05 - Operační program Zdraví prostředí
- 06 - Integrovaný regionální operační program
- 07 - Operační program Praha - přístřeší
- 08 - Operační program Technická pomoc
- 11 - Operační program příslušné spolupráce mezi Českou republikou a Polskou republikou
- 20 - Operační program potavinnost a materiální pomoci

MS2014+ česky polští Odtáhlání za: 59:45

Moje projekty **01 - OPERAČNÍ PROGRAM PODNIKÁNÍ A INOVACE PRO KONKURENCESCHOPNOST**

- OP PK - (01_15_014) - INOVACE-INOVACNÍ PROJEKT - I. VÝZVA
 - individuální projekt
- OP PK - (01_15_001) - TECHNOLOGIE PRO MIKROPODNIKY I. VÝZVA
 - individuální projekt
- OP PK - (01_15_008) - SPOLUPRÁCE-KLASTRY - I. VÝZVA-SOULENÁ INFRASTRUKTURA
 - individuální projekt
- OP PK - (01_15_016) - MARKETING - I. VÝZVA-INDIVIDUÁLNÍ ÚČASTI NA VELETRZÍCH A VÝSTAVÁCH
 - individuální projekt
- OP PK - (01_15_007) - SPOLUPRÁCE-KLASTRY - I. VÝZVA-KOLEKTIVNÍ VÝZKUM
 - individuální projekt
- OP PK - (01_15_009) - SPOLUPRÁCE-KLASTRY - I. VÝZVA-INTERNACIONALIZACE
 - individuální projekt
- OP PK - (01_15_010) - ÚSPORY ENERGIE - I. VÝZVA**
 - individuální projekt
- OP PK - (01_15_012) - SPOLUPRÁCE-KLASTRY - I. VÝZVA-ROZVOJ KLASTRŮ
 - individuální projekt
- OP PK - (01_15_013) - PARTNERSTVÍ ZNALOSTNÍHO TRANSFERU - I. VÝZVA
 - individuální projekt
- OP PK - (01_15_005) - ICT A SOULENÉ SLUŽBY - I. výzva - TVORBA NOVÝCH IS/ICT ŘEŠENÍ
 - individuální projekt
- OP PK - (01_15_006) - ICT A SOULENÉ SLUŽBY I. VÝZVA - ZŘÍZOVÁNÍ A PROVOZ CENTER SOULENÝCH SLUŽEB
 - individuální projekt

1.1.4 Záložky žádosti

Identifikace operace

- Zkrácený název projektu:** Snižení energetické náročnosti budovy (highlighted in yellow)
- Název projektu IZ:** (empty)
- Stav:** Rozpracována
- Průběh:** (empty)
- Specifika řešení:** (empty)
- Navrhovaný záměr:** (empty)
- Datum a čas poslední změny:** 22. července 2015 12:52:09
- Typ podání:** Automatické (highlighted in yellow)
- Způsob jednání:** Podpisuje jeden signatář (highlighted in yellow)

At the bottom of the form, there are buttons for 'Uložit' and 'Storno'. A red arrow points to the 'PRŮSTUP K PROJEKTU' button, and a black arrow points to the 'Automatické' option under 'Typ podání'.

Na záložce „Identifikace operace“ žadatel vyplní „Zkrácený název projektu“, ze seznamu zvolí „Typ Podání Automatické x Ruční“ a „Způsob jednání“. **Doporučujeme zvolit Automatické podání. Po finalizaci a podpisu žádosti dojde k automatickému podání.**

Pozn.: Povinná pole jsou označena žlutě

Zkrácený název projektu: uveďte název projektu

Typ podání: Doporučujeme vždy uvést „automatické“

Způsob jednání: Uveďte dle skutečnosti

Přístup k projektu

„Přístup k projektu“ je formulář pro nastavení sdílení konkrétní projektové žádosti jinému registrovanému uživateli aplikace. Pro zadání nového sdílení je nutné stisknout tlačítko „Nový záznam“ a ve zpřístupněném formuláři vyplnit uživatelské jméno osoby, která bude žádost sdílet. Případně je možné zatrhnout přepínač „Editor“, „Čtenář“ nebo „Signatář“ podle práv, která mají být přiřazena nasdílenému uživateli.

- **Editor** - může žádost upravovat
- **Čtenář** - má umožněn pouze náhled na žádost bez možnosti úprav
- **Signatář** - má pravomoc elektronicky podepisovat dokumenty projektu (včetně žádosti o podporu) v celém jeho životním cyklu. Signatářem může být statutární zástupce žadatele nebo uživatel pověřený plnou mocí. **U každého projektu musí být min. jeden uživatel s rolí signatář!**

Signatáři musí mít před podpisem příslušného dokumentu platný certifikační autoritou zaregistrovaný elektronický podpis.

Editor Signatář Čtenář

Jakmile je nastavení sdílení hotovo, musí být potvrzeno tlačítkem „Uložit“.

Plné moci

Podmínkou správného udělení zmocnění v aplikaci je aby jedna osoba jednající za žadatele dle OR měla registraci v ISKP.

- 1) Žadatel vystaví plnou moc poradenskému subjektu viz <http://www.agentura-api.org/is-kp14>.
- 2) Poradenský subjekt přes svůj uživatelský účet založí projekt.
- 3) Poradenský subjekt na záložce „Přístupy k projektu“ nastaví uživatelské jméno zmocnitele a přidělí mu roli signatáře.
- 4) Na záložce „Plné moci“ nastaví poradenský subjekt typ plné moci = Papírová, uživatelské jméno zmocnitele a své uživatelské jméno jako zmocněnce. Vybere oprávnění, kterými dle.
- 5) plné moci disponuje (v souladu s plnou mocí), nahraje plnou moc v PDF a elektronicky jí podepíše. Tím je záznam zmocnění korektně uložen.
- 6) Poradenský subjekt si na záložce „Přístupy k projektu“ nastaví roli signatáře. Žadateli je možné tuto roli odebrat, ale není to podmínkou. Žadateli je možné přidělit přístupy dle jeho preferencí.

Poznámka: Žadatel (zmocnitel) nemusí mít elektronický podpis. Pokud za společnost jedná více osob, postačí pokud si registraci v ISKP vytvoří pouze jedna osoba. Doložená plná moc musí být nicméně podepsaná v souladu s jednáním za společnost.

Kopírovat

Volbou „KOPÍROVAT“ se zkopíruje celá projektová žádost do nového projektu.

Vymazat žádost

Volbou „**Vymazat žádost**“ se odstraní celá projektová žádost. Po stisknutí volby „Vymazat žádost“ se zobrazí dotaz, zda si opravdu přejete žádost smazat s volbami Pokračovat a Zrušit. Pokud uživatel použije tlačítko „*Pokračovat*“, žádost se **nevratně vymaže**. Tlačítkem „*Zrušit*“ se uživatel **vrátí zpět** k vyplňování projektové žádosti.

Kontrola

Volbou „Kontrola“ se pustí kontroly na vyplnění všech povinných polí a další kontroly navázané k žádosti tzv. finalizační. Po spuštění kontroly se objeví výsledek operace.

Pokud kontrola našla chyby a je potřeba něco v žádosti opravit, je výsledkem operace seznam jednotlivých chyb. U chyb jsou aktivní odkazy na formuláře, ve kterých se problémy vyskytují. Pro napravení problémů je možné kliknout přímo na aktivní odkaz, který uživatele nastaví na formulář (záložku), kde je potřeba chybu opravit. Pokud kontrola nenašla chyby, zobrazí se hláška „Kontrola proběhla v pořádku“.

Finalizace

Před vlastní finalizací probíhají na žádosti všechny kontroly. Pokud kontrola najde chyby, pak se zobrazí jejich seznam s aktivními odkazy a je nejprve potřeba všechny chyby odstranit. Pokud kontrola nenajde chyby, pak je žádost finalizována.

Storno finalizace

Provádí se, pokud je z nějakého důvodu potřeba po provedení finalizace žádost upravit.

Po spuštění volby „Storno finalizace“ se objeví záložka „Storno finalizace“, která nabídne možnost uvést „důvody vrácení žádosti o podporu“, nebo je možné ihned kliknout na tlačítko „Storno finalizace“ na této záložce. Systém vygeneruje informaci „Na žádosti proběhlo storno finalizace“. Po kliknutí na tlačítko „OK“ přepne systém uživatele na první záložku žádosti „Identifikace operace“.

Zrušit administraci

Provádí se, pro stažení projektu žadatelem. Po spuštění volby se objeví záložka „Zrušení administrace“, uživatel uvede důvod a klikne na tlačítko „Zrušit administraci“. Systém vygeneruje informaci „Projekt byl stažen žadatelem“.

Tisk

Tisk spustí vytisknutí projektové žádosti do PDF (Adobe Acrobat Reader).

Žádost o podporu

Identifikace žádosti
Registrační číslo projektu: 000000
Identifikační číslo žádosti: 000000
Verze: 000000

Projekt
Číslo a název výzvy: KL_15_004 ÚSPORY ENERGIE - I. VÝZVA
Název projektu - linka: [empty]
Název projektu - EIS: [empty]
Adresa projektu: [empty]

Identifikace projektu
Projevtiskání dokumentů: [empty]
Identifikační číslo: [empty]
Projevtiskání dokumentů: [empty]
Data tisku (v sekundách): [empty]

Projekt

MS2014+ Česky polština Ohlazení za: 59:25

ŽADATEL NÁPověda

Stránka: 1/1 Žádost Snížení energetické náročnosti budovy Projekt

Profil objektu
Nová doporučení a žádosti
Přehled žádostí
Přílohy
Účty
Setování oblastí žádosti
Identifikace projektu
Identifikace výzvy
Projekt
Výzva
Specifické cíle
Etapy projektu
Indikatory
Horizontální principy
Ustanění
Cílové skupiny
Subjekty
Subjekty projektu
Adresy subjektů
Osoby subjektů
Účty subjektů
Účtovní období
CC NACE
Financování
Přehled zdrojů financování
Výzva
Kategorie aktivit
Kódové aktivity
Výzvy
Výzvy
Hodnocení a odvětví
Výzvy
Údaje o smlouvě/dodávce
Návrhy/prohlášení na účty
Přílohy k VZ
Čestná prohlášení

PROJEKT
ID PROJEKTU: 01
NÁZEV PROJEKTU: Snížení energetické náročnosti budovy firmy XY s.r.o.
ID VÝZVY: 01_15_010
NÁZEV VÝZVY: ÚSPORY ENERGIE - I. VÝZVA
NÁZEV PROJEKTU OR: [empty]
ID VÝZVY: 01_15_010
ID ŽADATELE: [empty]

Projektorem doplněno prostřednictvím komplexních řešení ke snížení energetické náročnosti budovy firmy XY s.r.o. v ulici Klapka. Firma XY s.r.o. se zabývá nábytkářskou výrobou. Budova KČD na parobních špičkách 1/2, 1/3 k.ú. Klapka a je ve vlastnictví žadatele. Průstřednictvím projektu doplněno k výměně kotle a rekonstrukce stropní soustavy, zateplení pláště, výměně střešních vývěh, rekonstrukce vnitřního osvětlení.

Fyzická realizace projektu:

PRŮBĚHOVÉ DOKUMENTY	PRŮBĚHOVÉ DOKUMENTY	PRŮBĚHOVÉ DOKUMENTY
1. 4. 2015	31. 12. 2016	16,00

Příjmy projektu
PRŮBĚHOVÉ DOKUMENTY: Projekt nevytváří jiné peněžní příjmy
PRŮBĚHOVÉ DOKUMENTY: Projekt nevytváří příjmy dle článku 61

Doplňkové informace
 Realizace zadávacích řízení na projektu
 Limitní stavba
 Další podpory ve vztahu k projektu z jiných veřejných zdrojů
 Veřejná podpora
 Společný akční plán
 Partnerství veřejného a soukromého sektoru
 ČBA
 Projekt je zcela nebo zčásti prováděn sociálními partnery nebo MNO
 Integrovaný
 Společný

Účty **Storno**

Na záložce „Projekt“ žadatel vyplní „Název projektu CZ“, „Anotaci Projektů“, ve které stručně popíše předmět předkládaného projektového záměru, ze kterého bude jednoznačně patrný zaměření projektu. Dále pak „Předpokládané datum zahájení a ukončení projektu“. Dle výzvy programu Úspory energií nesmí překročit doba realizace projektu 36. Ze seznamu doplní „Jiné peněžní příjmy a Příjmy dle článku 61“ dle výše uvedeného vzoru. **V programu ÚSPORY ENERGIE projekty nevytváří jiné peněžní příjmy ani příjmy dle článku 61.** V doplňkových informacích pak v případě, že budou v budoucnu v rámci projektu realizována výběrová řízení, vybere „Realizace zadávacích řízení na projektu“ a „Veřejnou podporu“, aby bylo možné vyplnit záložku „Financování“.

Název projektu CZ: uveďte název

Název projektu EN: Není třeba vyplňovat

Anotace projektu: Uveďte stručný popis projektu

Předpokládané datum zahájení: Doporučujeme uvádět datum podání žádosti (toto pole je nepovinné, pokud je uvedeno Skutečné datum zahájení projektu).

Jiné peněžní příjmy (JPP) a Příjmy dle čl. 61 obecného nařízení vyplňte vždy následujícím způsobem (pomocí výběru hodnoty – označeno šipkou):

Příjmy projektu

JINÉ PENĚŽNÍ PŘÍJMY (JPP)
Projekt nevytváří jiné peněžní příjmy

PŘÍJMY DLE ČL. 61 OBECNÉHO NAŘÍZENÍ
Projekt nevytváří příjmy dle článku 61

Doplňkové informace vyplňte vždy následujícím způsobem:

Doplňkové informace

Realizace zadávacích řízení na projektu

Liniová stavba

Další podpory ve vztahu k projektu z jiných veřejných zdrojů

Veřejná podpora

Společný akční plán

Partnerství veřejného a soukromého sektoru

CBA

Projekt je zcela nebo zčásti prováděn sociálními partnery nebo NNO

REŽIM FINANCOVÁNÍ

Ex-post

V tomto formuláři je nutné doplnit informaci týkající se CBA prostřednictvím zatržení checkboxu „CBA“.

Tato povinnost se týká pouze žádostí o podporu, resp. žadatelů, kteří mají povinnost zpracovat finanční, případně ekonomickou analýzu. Povinnost zpracovat finanční analýzu platí pro všechny žadatele, jejichž žádost o podporu převyšuje částku 5 mil. Kč celkových výdajů projektu. U žádostí o podporu s celkovými výdaji vyššími než 100 mil. Kč je nutné zpracovat finanční a ekonomickou analýzu.

Podrobný návod k vyplnění CBA analýzy naleznete v CBA – Příručce pro žadatele, která je k dispozici na stránkách API (<http://www.agentura-api.org/ekonomicke-hodnoceni>).

Identifikace projektu

Identifikace operace

Projekt

Popis projektu

Specifické cíle

Etapy projektu

Indikátory

Horizontální priority

Uplatnění

Cílová skupina

Subjekty

Subjekty projektu

Adresa subjektu

Osvěty subjektu

Účty subjektu

Účetní období

CZ NACE

Financování

Rozpočet základní

Přehled zdrojů financování

Finanční plán

Kategorie intervencí

CBA

Řídicí aktivity

Veřejné zakázky

Veřejné zakázky

Veřejné zakázky - etapy

Hodnocení a odvolání

Údaje o smlouvě/dodatku

Nevyh/podvít na ÚKHS

Přílohy k VZ

Fyzická realizace projektu

Informační systém zahájen: 1. 8. 2015

Informační systém osvědčen: 1. 8. 2018

Informační systém zrealizován: 30.00

osvědčen systém zakázek: []

osvědčen systém osvědčen: []

Plány projektu

Jestli realizaci mělnar (zem): Projekt nevytváří jiné peněžní příjmy

Mávan ma ó, si osvědčení osvědčení: Projekt nevytváří příjmy de článku 61

Doplňkové informace

Realizace zadávacích řízení na projektu

Společný akční plán

Liniová stavba

Partnerství veřejného a soukromého sektoru

Další podpory ve vztahu k projektu z jiných veřejných zdrojů

CBA

Veřejná podpora

Projekt je zcela nebo zčásti prováděn sociálními partnery nebo NNO

Projekt je zaměřen na regiony veřejné správy a veřejné služby na celostátní, regionální nebo místní úrovni

střana nasocování: []

Ex-post: []

Atribut operace

Integrovaný

Synergický

Uložit **Storno**

Obrázek: Formulář Projekt - doplnění CBA

Popis projektu (povinné položky)

Na záložce „Popis projektu“ žadatel vyplní všechna dostupná pole, která stručně, ale výstižně odpoví na jednotlivé otázky takovým způsobem, aby bylo již od začátku zřejmé, co je předmětem projektu, jaké problémy řeší a jaké si stanovuje cíle.

Anotace projektu: Vyplní se automaticky dle údaje zadaného v předchozí záložce. (Pozn.: funguje obousměrně)

Jaký problém projekt řeší?: Stručně popište stávající stav předmětu projektu.

Jaké jsou příčiny problému?: Stručně popište důvody, které vedly k tomu, že předmět projektu je ve stavu, v jakém je.

Co je cílem projektu? Popište úsporná opatření na předmětu projektu. Popište co bude zahrnuto mezi způsobilé výdaj projektu? Dále uveďte adresu místa realizace. Pokud nemá objekt přiděleno číslo popisné, uvádějte parcelní číslo.

Jaká změna/y je/ jsou v důsledku projektu očekávána/y? Stručně popište změny, které jsou očekávány po realizaci projektu.

Jaké aktivity v projektu budou realizovány? Popište, jaké ekonomická činnosti budou prostřednictvím úsporných opatření po realizaci projektu podpořeny.

Popis realizačního týmu projektu: Uveďte počet členů realizačního týmu včetně jejich zaměření v rámci týmu.

Popis projektu (nepovinné položky)

JAK BUDE ZAJIŠTĚNO ŠÍŘENÍ VÝSTUPŮ PROJEKTU?	0/2000	Otevřít v novém okně
<div style="background-color: #cccccc; height: 40px;"></div>		
V ČEM JE NAVRŽENÉ ŘEŠENÍ INOVATIVNÍ?	0/2000	Otevřít v novém okně
<div style="background-color: #cccccc; height: 40px;"></div>		
JAKÁ EXISTUJÍ RIZIKA PROJEKTU?	0/2000	Otevřít v novém okně
<div style="background-color: #cccccc; height: 40px;"></div>		
KLÍČOVÁ SLOVA	0/2000	Otevřít v novém okně
<div style="background-color: #cccccc; height: 40px;"></div>		
<input type="button" value="Uložit"/> <input type="button" value="Storno"/>		

Jak bude zajištěno šíření výstupů projektu? Není třeba vyplňovat

V čem je navržené řešení inovativní? Není třeba vyplňovat

Jaká existují rizika projektu? Není třeba vyplňovat

Klíčová slova: Není třeba vyplňovat

Specifické cíle

Na záložce „**Specifické cíle**“ žadatel pouze vyplní „*Název*“, a to z volby, která je mu nabízena v seznamu a „*Procentní podíl*“. **Vzhledem k tomu, že na program ÚSPORY ENERGIE se váže pouze jediný specifický cíl, a to „Zvýšit energetickou účinnost podnikatelského sektoru“.**

Název a Procentní podíl vyplňte vždy následujícím způsobem (ostatní položky se doplní automaticky):

Etapy projektu

Etapa projektu se přidá přes tlačítko „Nový záznam“. Vyplní se „Název etapy“, „Předpokládané datum zahájení“, „Předpokládané datum ukončení“ a „Popis etapy“, ve kterém bude stručně uvedeno, co je předmětem dané etapy a jaký je její výstup. V „Popisu etapy“ nedoporučujeme uvádět konkrétní technologie/plnění, která budou v rámci etapy pořizována, ale spíše se zaměřit na souhrnný výstup etapy projektu. Důvodem je v budoucnu maximálně eliminovat počet změnových řízení.

Předpokládané datum zahájení u první etapy se musí shodovat s předpokládaným datem zahájení, který je uveden ve formuláři „Projekt“, stejně tak předpokládané datum ukončení u poslední etapy se musí shodovat s předpokládaným datem ukončení, který je uveden ve stejném formuláři. Předpokládaná data zahájení jednotlivých etap se mohou překrývat, doporučujeme však, aby jednotlivé etapy na sebe časově navazovaly.

Při vyplňování tohoto formuláře je nutné se řídit pravidly etapizace, která jsou součástí Pravidel pro žadatele a příjemce z OP PIK – obecná část, které jsou k dispozici na stránkách Agentury API (<http://www.agentura-api.org/metodika>).

Název etapy: Doporučujeme uvést „Etapa 1“. V rámci přípravy žádosti pak Etapa 2, Etapa 3 atd. dle skutečného počtu etap.

Předpokládané datum zahájení: Uved'te totožně s předpokládaným datem zahájení projektu.

Předpokládané datum ukončení: Uvedte totožně s předpokládaným datem ukončení projektu

Popis etapy: V rámci žádosti uveďte dle skutečně plánovaných etap.

Další etapy můžete přidat pomocí tlačítka

[Nový záznam](#)

Indikátory

V programovacím období 2014 – 2020 v rámci Operačního programu podnikání a inovace pro konkurenceschopnost (dále jen OP PIK) jsou indikátory rozděleny do dvou skupin, a to:

- **Indikátory povinné k naplnění** jsou indikátory, které spadají do množiny indikátorů povinných k výběru, ale u kterých se žadatel zavazuje k naplnění jím určené cílové hodnoty.
- **Indikátory povinné k výběru**, u kterých žadatel nestanovuje cílovou hodnotu.

Ve formuláři jsou předdefinovány konkrétní Indikátory vztahující se k programu ÚSPORY ENERGIE. Konkrétně se jedná o indikátory:

1) Povinné k výběru

- 36111 Množství emisí primárních částic a prekurzorů sekundárních částic
- 36113 Snížení emisí CO₂

2) Povinné k naplnění

- 32300 Snížení konečné spotřeby energie u podpořených subjektů.

U **indikátorů povinných k výběru** je nutné vyplnit „*Výchozí hodnotu*“, „*Datum výchozí hodnoty*“, „*Cílovou hodnotu*“, „*Datum cílové hodnoty*“.

Jako „*Výchozí hodnota*“ bude vždy uvedena 0. Jako „*Datum výchozí hodnoty*“ bude uvedeno plánované datum zahájení projektu.

Jako „*Cílová hodnota*“ bude vždy uvedena 0. „*Datum cílové hodnoty*“ musí být shodné s nejzazším datem, do kterého se žadatel zavazuje k dosažení „*Cílové hodnoty*“, tedy 5 let ode dne plánovaného ukončení projektu

U **indikátorů povinných k naplnění** je nutné vyplnit je nutné vyplnit „*Výchozí hodnotu*“, „*Datum výchozí hodnoty*“, „*Cílovou hodnotu*“, „*Datum cílové hodnoty*“.

Jako „*Výchozí hodnota*“ bude vždy uvedena 0. Jako „*Datum výchozí hodnoty*“ bude uvedeno plánované datum zahájení projektu.

„*Cílová hodnota*“ musí být rovna hodnotě stanovené energetickým posudkem. „*Datum cílové hodnoty*“ musí být shodné s nejzazším datem, do kterého se žadatel zavazuje k dosažení „*Cílové hodnoty*“, tedy 5 let ode dne plánovaného ukončení projektu.

Po označení konkrétního předdefinovaného indikátoru (klikem ho označíte zeleně) se zpřístupní povinné pole k vyplnění.

Hodnocení operace

Hodnocení

Žádost o přezkum rozhodnutí

Informování o realizaci

Žádost o změnu

CBA

CBA

Kontroly

Kontroly

Profil objektu

Nová depeše a koncepty

Přehled depeší

Poznámky

Úkoly

Datová oblast žádosti

Identifikace projektu

Identifikace operace

Projekt

Popis projektu

Specifické cíle

Etapy projektu

INDIKÁTORY

[PŘÍSTUP K PROJEKTU](#)
[PLNĚ MOCI](#)
[KOPÍROVAT](#)
[VYMAZAT ŽÁDOST](#)
[KONTROLA](#)
[FINALIZACE](#)
[TISK](#)

Měřitelné indikátory

Zde přetáhněte hlavičku sloupce, podle kterého má být provedeno třídění

Kód indikátoru	Název indikátoru	Výchozí hodnota	Cílová hodnota	Datum cílové hodnoty
32300	Snížení konečné spotřeby energie u podpořených subjektů	0,000	11346,000	30. 6. 2018
36111	Množství emisí primárních částic a prekurzorů sekundárních čá...	0,000	0,000	30. 6. 2018
36113	Snížení emisí CO2	0,000	2051,000	30. 6. 2018

[Export standardní](#)

Položek na stránku 25 Stránka 1 z 1, položky 1 až 3:

[Nový záznam](#)
[Smazat záznam](#)
[Uložit](#)
[Storno](#)

KÓD INDIKÁTORU: 36113 NÁZEV INDIKÁTORU: Snížení emisí CO2 NPŘÍTVNÍ: ENVI

VÝCHOZÍ HODNOTA: 0,000 DATUM VÝCHOZÍ HODNOTY: 1. 7. 2015 CÍLOVÁ HODNOTA: 2 051,000 DATUM CÍLOVÉ HODNOTY: 30. 6. 2018 MĚRNÁ JEDNOTKA: t/rok TYP INDIKÁTORU: Výsledek

DEFINICE INDIKÁTORU: Snížení skleníkových plynů vyjádřených v tunách oxidu uhličitého závisí na dosažené úspoře konečné spotřeby energie, na účinnostech rozvodu a výrobě energie a na druhu paliva resp. emisním faktoru paliva. Ukazatel je sledován v t/rok.

Horizontální principy

V tomto formuláři se vyplní typ horizontálního principu. Editovatelné pole se zpřístupní po označení konkrétního typu horizontálního principu. Ze seznamu se pak vybere „Vliv projektu na horizontální princip“ a stručně se vyplní „Popis a zdůvodnění vlivu projektu na horizontální princip“. U udržitelného rozvoje (environmentální indikátory) není možné z důvodu, že se nejedná o ENVI ukazatel, vybrat Pozitivní vliv na horizontální princip.

MS2014+ Česky, polské, english Ověření: 08:02

ŽADATEL NÁPOVEDA

Horizontální principy

Horizontální principy

[PŘÍSTUP K PROJEKTU](#)
[PLNĚ MOCI](#)
[KOPÍROVAT](#)
[VYMAZAT ŽÁDOST](#)
[KONTROLA](#)
[FINALIZACE](#)
[TISK](#)

Typ horizontálního principu: Vše projekty na horizontální princip

1

2

t/rok Ověřit a ověřit ošd

[Uložit](#)
[Storno](#)
3

Projekt zaměřen na udržitelnou zaměstnanost žm a udržitelný postup žm v zaměstnanosti

[Uložit](#)
[Storno](#)

MS2014+

Česky | polski | english

Občasně ze: 09:28

ŽADATEL

NÁPOVĚA

Horizontální principy

výběr z číselku

idm	Název CZ
1	Cíle zaručení na horizontální princip
2	Podříbení vliv na horizontální princip
3	Neutrální k horizontálnímu principu

1

2

výběr hodnoty

Projekt zaručen na udržitelnou zaměstnanost žen a udržitelný podnik žen v zemědělství

OK Storno

Umístění

Na záložce „Umístění“ žadatel vyplní „Místo realizace“ a „Dopad projektu“ do úrovně obce. **Místo realizace a Dopad projektu budou v projektové žádosti vždy shodné!**

Po kliknutí na tlačítko „Obec“ se žadateli objeví seznam všech obcí, v rámci kterých mohou mít žadatelé místo realizace projektu. Z tohoto seznamu si vyberou konkrétní obec a stisknutím šipky přidají požadovanou adresu do místa realizace. V případě více míst realizace projektu se toto opakuje. Totéž se provede i u „Dopadu projektu“. Uložení se provede proklikem na tlačítko „Uložit a zpět“.

Kód obce	Název obce	ORP	Okres	Kraj	Region	Stát
545406	Bečkov nad Čer...	Kaplice	Český Krumlov	Jihočeský kraj	Jihocípaf	Česká republika
545414	Bezdružice	Kaplice	Český Krumlov	Jihočeský kraj	Jihocípaf	Česká republika
545449	Bujanov	Kaplice	Český Krumlov	Jihočeský kraj	Jihocípaf	Česká republika
545468	Dolní Dvořítěš	Kaplice	Český Krumlov	Jihočeský kraj	Jihocípaf	Česká republika
545503	Horní Dvořítěš	Kaplice	Český Krumlov	Jihočeský kraj	Jihocípaf	Česká republika
545619	Malotýn	Kaplice	Český Krumlov	Jihočeský kraj	Jihocípaf	Česká republika
545643	Netřebice	Kaplice	Český Krumlov	Jihočeský kraj	Jihocípaf	Česká republika
545668	Ovčáček	Kaplice	Český Krumlov	Jihočeský kraj	Jihocípaf	Česká republika
545694	Pokrovská Vna	Kaplice	Český Krumlov	Jihočeský kraj	Jihocípaf	Česká republika
545771	Radostín na Šum...	Kaplice	Český Krumlov	Jihočeský kraj	Jihocípaf	Česká republika
545805	Stáňov	Kaplice	Český Krumlov	Jihočeský kraj	Jihocípaf	Česká republika
551538	Štěpěň	Kaplice	Český Krumlov	Jihočeský kraj	Jihocípaf	Česká republika
545831	Velešín	Kaplice	Český Krumlov	Jihočeský kraj	Jihocípaf	Česká republika
536237	Zvíkov	Kaplice	Český Krumlov	Jihočeský kraj	Jihocípaf	Česká republika

Po uložení bude výsledná záložka vypadat dle následujícího obrázku.

Cílová skupina

Na záložce „Cílová skupina“ žadatel přes nový záznam z nabízeného seznamu vybere „Cílovou skupinu“ a doplní „Popis cílové skupiny“.

Cílová skupina: předvyplněno – ponechte beze změn

Popis cílové skupiny: Podnikatelské subjekty

Subjekty

Subjekty	^
Subjekty projektu	
Adresy subjektu	
Osoby subjektu	
Účty subjektu	
Účetní období	
CZ NACE	

Subjekty projektu

Na záložce „**Subjekty projektu**“ žadatel ze seznamu vybere „*Typ subjektu*“, **konkrétně pak Hlavní žadatel/příjemce**. Vyplní „*Identifikační číslo*“ a klikne na tlačítko „*Validace*“. Tímto proklikem se mu do této záložky načtou data týkající se základních informací o žadateli včetně statutárních orgánů. Dále doplní „*DIČ/ VAT ID*“ a ze seznamu vybere „*Typ plátce DPH*“.

Typ subjektu: Vyberte „Hlavní žadatel/příjemce“

IČ: zadejte své IČ a použijte tlačítko

Validace

Počet zaměstnanců, Roční obrat (EUR), Bilanční suma roční rozvahy (EUR): Tyto údaje vyplňte dle skutečnosti v případě, že se jedná o žadatele bez vazeb na další společnosti (dle definice MSP).

V případě, že je žadatel zahrnut do definice jednoho podniku dle Aplikačního výkladu MSP, který je k dispozici na webových stránkách agentury API (<http://www.agentura-api.org/metodika/msp>) zatrhne příslušný checkbox. Není nutné do aplikace zadávat všechny subjekty zahrnuté do této definice!. Je však nutné vyplnit „Počet zaměstnanců, Roční obrat (EUR) a Bilanční sumu roční rozvahy (EUR)“ za celou skupinu, opět dle Aplikačního výkladu MSP, ve kterém rovněž naleznete i způsob stanovení kurzu EUR x Kč. Tyto údaje jsou rozhodné pro stanovení velikosti podniku!

Pokud neodpovídá velikost podniku, která se dle zadaných údajů automaticky po uložení doplní, velikosti žadatele dle definice MSP (<http://www.agentura-api.org/metodika/msp>), upravte údaje tak, aby velikost podniku vycházela správně. Do seznamu dokumentů v takovém případě vložte prohlášení, že údaje byly upraveny z důvodu správného uvedení velikosti podniku v MS2014+. Dle velikosti podniku je stanovována míra podpory.

Typ plátce DPH: Vyberte dle skutečnosti

Zahrnout subjekt do definice jednoho podniku: Je zapotřebí vždy zaškrtnout u hlavního žadatele

tímto způsobem: Zahrnout subjekt do definice jednoho podniku

Další subjekty můžete přidat pomocí tlačítka: **Nový záznam**

Adresy subjektu

Na záložce „Adresy subjektu“ žadatel opětovně vyplní Adresu místa realizace projektu, a to do až do úrovně čísla popisného/orientačního. Nejdříve se u „**Typu adresy**“ označí „**Adresa místa realizace**“ a její výběr se potvrdí „**šipkou směřující doprava**“. Následně se klikne na tlačítko „**Nový záznam**“ a vyplní se „**Obec a PSČ**“, prostřednictvím seznamu, a to až do úrovně čísla popisného/orientačního“.

Údaje na této záložce se načtou automaticky po validaci IČ na předchozí záložce.

Typ adresy: Pokud je adresa sídla zároveň adresou místa realizace, vyberte v tabulce vlevo příslušný záznam a pomocí jej  přidejte do tabulky vpravo.

Pokud je adresa místa realizace odlišná, ale má přidělené číslo popisné, přidejte ji pomocí tlačítka  a následným výběrem **Obec a PSČ** (v rámci výběru **PSČ** je vybírána i ulice včetně čísla popisného).

Pokud nemá místo realizace přiděleno číslo popisné, neuvádějte jej a adresu zadejte do políčka „**Co je cílem projektu?**“ na záložce **Popis projektu**.

Osoby subjektu

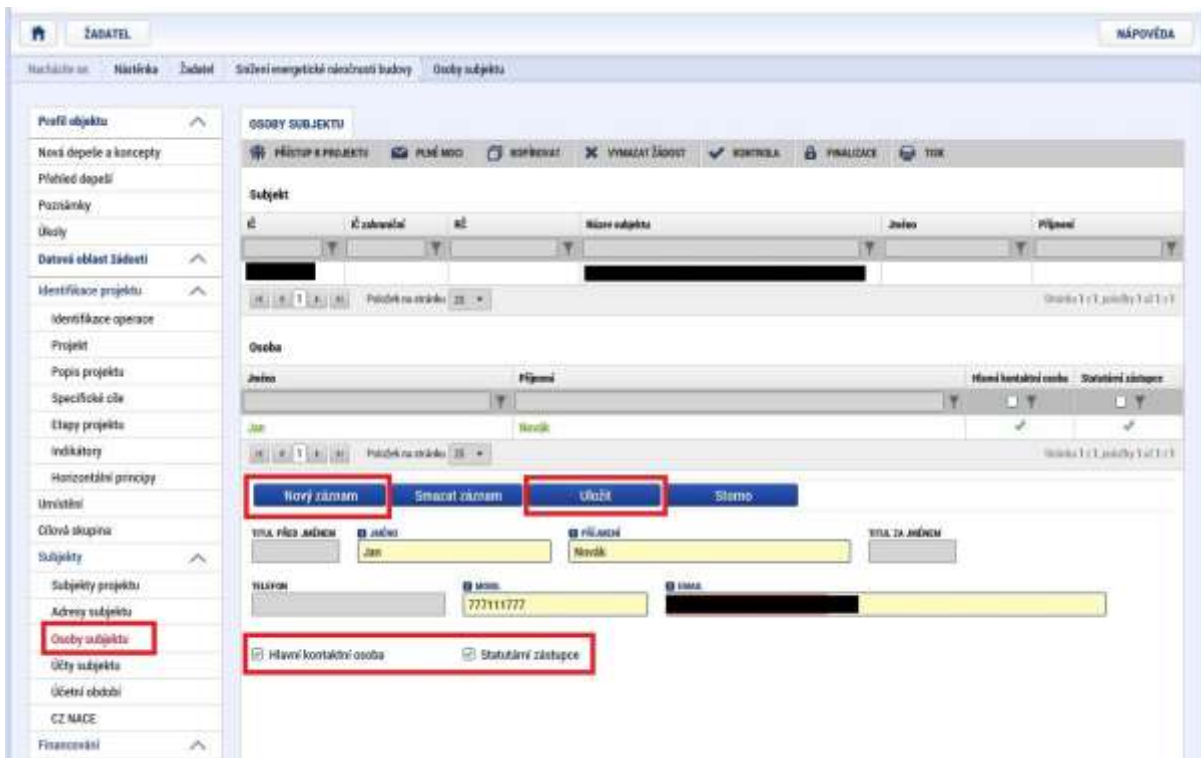

Na záložce „Osoby subjektu“ musí být vyplněna osoba/osoby, které budou mít statut „**Hlavní kontaktní osoby**“ a „**Statutárního zástupce**“, přičemž může jít o jednu a tutéž osobu nebo o rozdílné osoby.

Osoby subjektu přidáte prostřednictvím prokliku tlačítka „**Nový záznam**“, vyplní se „**Jméno, Příjmení, Mobil a Email**“ a současně se zatrhne checkbox „**Hlavní kontaktní osoba a/nebo Statutární zástupce**“.

Vyplňte dle skutečnosti a určete, zda se jedná o **hlavní kontaktní osobu** nebo **statutárního zástupce**. V případě více statutárních zástupců není nutné vyplňovat všechny, počet však musí odpovídat způsobu jednání za společnost, který je uveden v obchodním rejstříku.

Pozn.: Tato nabídka není zobrazena, pokud není přiřazen typ subjektu (viz výše) „hlavní žadatel“

Pozn.: Jako hlavní kontaktní osobu uvádějte osobu, která o projektu ví nejvíc a kterou je možné telefonicky kontaktovat.

CZ-NACE

Pozn.: Tato nabídka není zobrazena, pokud není přiřazen typ subjektu (viz výše) „hlavní žadatel“

Klasifikace ekonomických činností: z tabulky vlevo dole (možno filtrovat dle příkladu) pomocí vyberte všechny ekonomické činnosti, které budou vykonávány v předmětných nemovitostech po realizaci projektu.

Je součástí projektu? Po přidání všech ekonomických činnosti použijte tlačítko **Editovat vše** a označte CZ-NACE, které budou podpořeny na základě realizaci projektu, pomocí zobrazených checkboxů.

Financování

Rozpočet roční

V tomto formuláři se doplní hodnoty u jednotlivých rozpočtových položek, tj. položek označených 5 místným kódem a Celkové nezpůsobilé výdaje. Ostatní položky jsou součtové a sami se automaticky dopočítají. Rozhodující pro výběr konkrétní rozpočtové položky je její budoucí zaúčtování, tzn. zda vstupuje do majetku (investiční) nebo nikoliv (neinvestiční).

Faktura za vypracování energetického posudku musí být vystavena samostatně, viz bod 1.6. Pravidlech způsobilých výdajů a publicity.

Při volbě konkrétní rozpočtové položky postupujte dle Příručky způsobilých výdajů. Tento dokument naleznete na stránkách Agentury API <http://www.agentura-api.org/programy-podpory/uspory-energie/uspory-energie-vyzva-ii>.

ROZPOČET ROČNÍ		Částka za 1.rok	Částka za 2.rok	Částka za 3.rok	Částka za 4.rok	Částka za 5.rok	Částka za 6.rok	Částka za 7.rok	Ča
1	Celkové výdaje	0,00	0,00	0,00	0,00	0,00	0,00	0,00	0,00
1.1	Celkové nezpůsobilé výdaje	0,00	0,00	0,00	0,00	0,00	0,00	0,00	0,00
1.2	Celkové způsobilé výdaje	0,00	0,00	0,00	0,00	0,00	0,00	0,00	0,00
1.2.1	Celkové způsobilé výdaje - investiční	0,00	0,00	0,00	0,00	0,00	0,00	0,00	0,00
1.2.1.1	Rekonstrukce a modernizace staveb	0,00	0,00	0,00	0,00	0,00	0,00	0,00	0,00
1.2.1.2	Stroje a zařízení včetně řídicího softwaru	0,00	0,00	0,00	0,00	0,00	0,00	0,00	0,00
1.2.1.3	Projektová dokumentace	0,00	0,00	0,00	0,00	0,00	0,00	0,00	0,00
1.2.1.4	Inženýrské sítě	0,00	0,00	0,00	0,00	0,00	0,00	0,00	0,00
1.2.2	Celkové způsobilé výdaje - neinvestiční	0,00	0,00	0,00	0,00	0,00	0,00	0,00	0,00
1.2.2.1	Energetický posudek	0,00	0,00	0,00	0,00	0,00	0,00	0,00	0,00

- Při hodnocení projektu se vychází z celkových způsobilých výdajů uvedených v žádosti o podporu (Plná žádost)
- Celkové způsobilé výdaje projektu uvedené v žádosti o podporu = Investičním nákladům uvedeným v energetickém posudku + náklady na projektovou dokumentaci + náklady na energetický posudek
- Podrobná specifikace způsobilých výdajů je uvedena v příloze č. 2 Výzvy a v PpŽP Obecná část a v Pravidlech způsobilosti a publicity – obecná část.

ROZPOČET ROČNÍ

Kód	Název	Částka za 1. rok	Částka za 2. rok	Částka za 3. rok	Částka za 4. rok	Částka za 5. rok	Částka za 6. rok	Částka za 7. rok
1	Celkové výdaje	6 050 000,00	6 050 000,00	0,00	0,00	0,00	0,00	0,00
1.1	Celkové nezpůsobilé výdaje	1 050 000,00	1 050 000,00	0,00	0,00	0,00	0,00	0,00
1.2	Celkové způsobilé výdaje	5 000 000,00	5 000 000,00	0,00	0,00	0,00	0,00	0,00

Export standardní **Editovat vše**

Nový zájem Smazat zájem

Kód: 1 Název: Celkové výdaje

ČÁSTKA ZA 1. ROK	ČÁSTKA ZA 2. ROK	ČÁSTKA ZA 3. ROK	ČÁSTKA ZA 4. ROK	ČÁSTKA ZA 5. ROK
6 050 000,00	6 050 000,00	0,00	0,00	0,00
ČÁSTKA ZA 6. ROK	ČÁSTKA ZA 7. ROK	ČÁSTKA ZA 8. ROK	ČÁSTKA ZA 9. ROK	ČÁSTKA ZA 10. ROK
0,00	0,00	0,00	0,00	0,00

ČÁSTKA CELKOVÉ PŘÍRŮČKOVÉ PŮJČKOVÉ SPRÁVNÍ

12 100 000,00 121,00 1

Použijte tlačítko **Editovat vše** a následně v šedých políčkách.

Rozpočet se vyplňuje dle kalendářních roků v projektu, nezávisle na etapách.

Vyplňte odhadované způsobilé a nezpůsobilé výdaje, které budou realizovány v jednotlivých kalendářních rocích po dobu realizace projektu. Jako nezpůsobilý výdaj uvádějte vždy minimálně DPH (pokud lze uplatnit nárok na její odpočet).

Nezpůsobilé výdaje:

Před-projektová příprava (např. studie proveditelnosti), nákup použitých strojů, zařízení a náhradních dílů apod. (tzn., těch, jež byly předmětem odpisu), DPH, pokud je příjemce podpory plátcem DPH, náklady uhrazené před datem přijatelnosti projektu, splátky půjček a úvěrů, sankce a penále, leasing, náklady na záruky, pojištění, úroky, bankovní poplatky, kursové ztráty, celní a správní poplatky, investiční náklady na opatření k odstranění zanedbané údržby.

Pokud docházelo v průběhu užívání objektu ke znehodnocování stavby zanedbanou údržbou, tak náklady na odstranění důsledků tohoto znehodnocování nejsou způsobilé.

Přehled zdrojů financování

Po vyplnění předchozího formuláře je nutné ve formuláři Přehled zdrojů financování provést přepočítání, a to prostřednictvím tlačítka „Rozpad financování“.

Na záložce „Přehled zdrojů financování“ dochází k výpočtu požadované podpory na základě údajů vyplněných na záložkách „Subjekty projektu a Rozpočet roční“. Nejdříve ze seznamu vyberte „Zdroj financování vlastního podílu“. Vždy vyberte Národní soukromé zdroje! Poté dle zjištěné velikosti podniku ze záložky „Subjekty projektu“ vyplňte „% vlastního financování“. U malého podniku uveďte 50, u středního 60 a u velkého 70. Následně data uložte a klikněte na tlačítko „Rozpad financí“. Po tomto kroku se vyplní všechny ostatní údaje na záložce. Aby fungovalo tlačítko „Rozpad financí“, checkbox „Veřejná podpora“ v části Doplňkové informace na záložce „Projekt“, ponechte prázdný.

Finanční plán

Počet záznamů ve formuláři **Finanční plán** se bude shodovat s počtem etap, které jsou uvedeny ve formuláři **Etapy projektu**. Každý záznam se provede přes tlačítko „Nový záznam“, následně se vyplní editovatelné pole, tj.

- „Datum předložení“, které odpovídá datu, kdy bude předkládaná žádost o platbu (nejdříve v den předpokládaného data ukončení etapy),
- „Etapy“, která se vybere se seznamu, ve kterém je počet etap převzat z formuláře Etapy projektu,
- „Vyúčtování – Investice“, ve kterém se uvede součet investičních způsobilých výdajů plánovaných na etapu,
- „Vyúčtování – Neinvestice“, ve kterém se uvede součet neinvestičních způsobilých výdajů plánovaných na etapu.

Po vyplnění všech záznamů doporučujeme provést Kontrolu shody částek finančního plánu a rozpočtu. Tato kontrola Vám ověří, zda hodnoty z formuláře Rozpočet základní je shodný s hodnotami ve formuláři Finanční plán.

Kategorie intervencí

V tomto formuláři se jednotlivá data vybírají z předdefinovaných seznamů. Konkrétně pak:

1. Tematický cíl – Podpora přechodu na nízkouhlíkové hospodářství ve všech odvětvích, 100%.
2. Oblast intervence – se vyplňuje přesně dle metodiky Kategorizace – kód intervence, která je dostupná na stránkách agentura API (www.agentura-api.org/metodika), konkrétně pak:
 - MSP – 100% intervence do kódu 068
 - Velký podnik – 100% intervence do kódu 070
3. Forma financování – Nevratný grant, 100%
4. Ekonomická aktivita – dle zaměření projektu

Klíčové aktivity

Výběr z číselníku

Kód	Název CZ
01	Zemědělství a lesnictví
02	Rybolov a akvakultura
03	Výroba potravinářských výrobků a nápojů
04	Výroba textilů, textilních výrobků
05	Výroba dopravních prostředků a zařízení
06	Výroba počítačů, elektronických a optických přístrojů a zařízení
07	Ostatní nespécifikované výrobní odvětví
08	Stavebnictví
09	Těžba a dobývání nerostných surovin (včetně těžby)
10	Elektrina, plyn, pára, horká voda a klimatizace
11	Zásobování vodou, kanalizace, činnosti související s nakládáním s odpady a sanacemi
12	Doprava a skladování
13	Informační a komunikační činnosti, včetně telekomunikací, informační činnosti, programování, poradenství a souvisejících činností
14	Velkoobchod a maloobchod
15	Restorání, ubytování, stravování a pohostinství
16	Peněžnictví a pojišťovnictví
17	Činnosti v oblasti nemovitostí, pronájmu a podnikatelské činnosti
18	Veřejná správa
19	Vzdělávání
20	Zdravotní péče
21	Činnosti v oblasti sociální práce, veřejné, sociální a osobní služby
22	Činnosti týkající se životního prostředí a změny klimatu
99	Výrobní, obchodní, služební, zdravotní a ostatní činnosti

Veřejné zakázky (včetně všech podkategorií)

Na projektu musí být založena min. jedna zakázka ve stavu plánováno. Každý záznam se provede přes tlačítko „Nový záznam“, vyplní se všechna editovatelná pole a nakonec se vše uloží.

- Typ veřejné zakázky:** Plánována
- Je veřejná zakázka evidována v NEN?** (checkbox)
- Veřejná zakázka je významná dle §16a ZVZ** (checkbox)
- Průběžná informace o veřejné zakázce:**
 - Pracovní název veřejné zakázky:** Technologie
 - Právní úprava veřejné zakázky:** Zákonník
 - Plánovaná data zahájení veřejné zakázky:** 30. 11. 2015
- Základní údaje o veřejné zakázce:**
 - Název veřejné zakázky:** (empty field)
 - Typ kontraktu veřejné zakázky:** (empty field)
 - Právní úprava veřejné zakázky:** Zákonník
 - Právní úprava veřejné zakázky:** Zákonník
 - Právní úprava veřejné zakázky:** Zákonník
 - Právní úprava veřejné zakázky:** Zákonník

Čestná prohlášení

Žadatel čestně prohlašuje, že:
a) je registrován jako poplatník daně z příjmu na finančním úřadě podle § 125 zákona č. 280/2009 Sb., daňový řád, v platném znění, a to nepřetržitě nepřesně po dobu dvou uzavřených daňových období předcházejících datu podání předložené žádosti.

 At the bottom right, there is a checkbox labeled 'Souhlasím s čestným prohlášením'.

Žádost není možné podat, dokud na záložce „**Čestná prohlášení**“ žadatel neodsouhlasí všechna uvedená čestná prohlášení. Odsouhlasení se provede po výběru čestného prohlášení a zatrhnutím checkboxu „*Souhlasím s čestným prohlášením*“.

Otevřete postupně všechna čestná prohlášení a označte zaškrťovací políčko „**Souhlasím s čestným prohlášením**“ (takto: *Souhlasím s čestným prohlášením*)

Přiložené dokumenty

Pořadí	Název dokumentu	Doložený soubor	Povinný	Soubor
1	Výpis z katastru nemovitostí		<input checked="" type="checkbox"/>	
2	Studie proveditelnosti		<input checked="" type="checkbox"/>	
3	Finanční výkazy		<input checked="" type="checkbox"/>	Rozvaha_1.docx
4	Rozpočet projektu		<input checked="" type="checkbox"/>	
5	Energetický posudek		<input checked="" type="checkbox"/>	
6	Stavební povolení s nabytím právní moci nebo ohlášení stavby včetně...		<input checked="" type="checkbox"/>	

Finalizace, kontrola a podání žádosti o podporu

Po vyplnění všech výše uvedených formulářů doporučujeme provést kontrolu. V případě, že je vše v pořádku, kliknete na odkaz „*Finalizace*“ (to bylo již popsáno na začátku tohoto textu) a poté na záložku „*Podpis žádosti*“, kde připojíte elektronicky podpis. Tímto krokem dojde k odeslání žádosti o podporu, máte-li nastavené automatické odeslání žádosti.

Obrázek: Podpis žádost

1.2 Grafické schéma příjmu žádostí i podporu

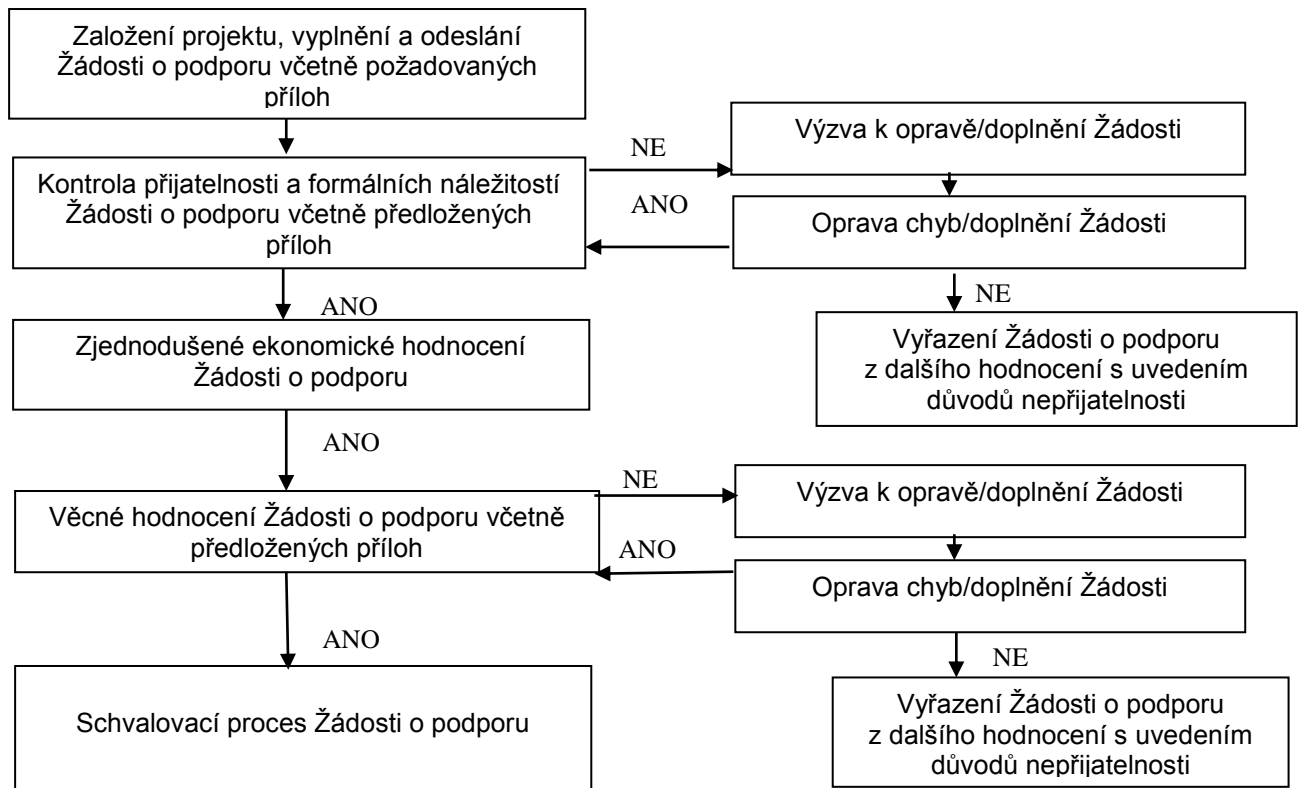

1.2.1 Přílohy k žádosti o podporu

POVINNÉ:

1. Rozvaha za poslední 2 uzavřená účetní období.
2. Výkaz zisků a ztrát za poslední 2 uzavřená účetní období.
Naskenovaní a vložení **Rozvahy a Výkazy zisků a ztrát** za poslední 2 uzavřená účetní období². Postačuje nahrát pouze Rozvahu a VZZ za poslední uzavřené účetní období, pokud výkazy obsahují sloupec „minulé období“.
Naskenované výkazy nahrajte formou jednoho vícestránkového PDF dokumentu, kde jako první bude Rozvaha a jako druhý VZZ.
3. Subjekty, které vedou daňovou evidenci doloží **daňové přiznání za poslední 2 uzavřená účetní období**.
4. **Prohlášení ke statutu malého a středního podnikatele** dle přílohy č. 1 Nařízení EK č. 651/2014 (resp. Doporučení 2003/361/ES) dostupné na stránkách Agentury API.
5. **Finanční výkaz (FV)**,
Xls formulář FV je možné stáhnout v aplikaci IS KP14+ nebo ze stránek <http://www.agentura-api.org/metodika/>, jeho vyplnění a nahrání zpět do aplikace IS KP14+ do dokumentace projektu.
6. **Výpis z katastru nemovitostí**
V okamžiku podání žádosti žadatel musí předložit výpis z katastru nemovitostí prokazující vlastnické právo k pozemku, na kterém bude výstavba uskutečněna, popř. kupní smlouvu nebo smlouvu o smlouvě budoucí kupní pozemku, na kterém má být stavba uskutečněna, příp. výpis z katastru nemovitostí prokazující 100 % vlastnictví pozemku mateřskou společností Příjemce.
7. **Podnikatelský záměr**
Doporučená osnova je popsána v příloze č. 5 Výzvy Úspory energie.
8. **Energetický posudek**
Povinnou přílohou žádosti podle znění 1. výzvy je energetický posudek podle § 9a odst. 1 písm. e) zákona č.406/2000 Sb., o hospodaření energií, v platném znění, zpracovaný podle vyhlášky č. 480/2012 Sb. o energetickém auditu a energetickém posudku, ve znění vyhlášky č.309/2016 Sb.
9. **Projektová dokumentace**
Žadatel předkládá k žádosti o dotaci jako povinnou přílohu projektovou dokumentaci (na CD nosiči, pokud nepůjde nahrát kompletně do MS2014+) požadovanou vyhláškou č. 499/2006 Sb. ve znění novely č.62/2013 Sb. o dokumentaci staveb, a to minimálně v podobě dokumentace pro stavební povolení (DSP), dokumentace musí vždy obsahovat části A až D s tím, že předložení části E – dokladová část je fakultativní, případně ve vyšším stupni, je-li k dispozici na celý předmět projektu.

² Příjemce podpory musí k datu podání žádosti uzavřena minimálně 2 po sobě následující účetní období. Pokud žadatel podniká po kratší dobu, lze požadovanou historii prokázat také prostřednictvím subjektu/ů, který/kteří v žadateli uplatňuje/uplatňují rozhodující vliv. Podmínku dvou uzavřených účetních období lze považovat za splněnou i v případě, kdy ve sledovaném období došlo u žadatele ke změně v subjektu (transformaci) viz příloha č. 1. (Výzva Smart grids I. str. 4)

Tam, kde není ze strany zákona vyžadováno stavební povolení, je žadatel povinen předložit stavební dokumentaci v rozsahu nutném pro řádnou přípravu a realizaci předmětu projektu včetně podrobného oceněného výkazu výměr.

Z projektové dokumentace (zejména technické zprávy) musí být patrné použití vhodné koncepce, technologií a materiálů. Pokud tomu tak není, může si hodnotitel vyžádat doplnění.

10. Položkový rozpočet (na podkladě aktuálního ceníku (ÚRS/RTS))

Pokud cena za stavební práce bude vyšší, než uvádějí normativy pro ocenění stavebních prací (ÚRS/RTS), budou tyto výdaje kráceny na hodnotu odpovídající normativům.

Rozpočet musí být zpracován tak, aby bylo možné posouzení a porovnání **jednotlivých koncových položek** rozpočtu na základě ceníků URS, RTS, Callida, případně jiného obdobného systému pro oceňování stavebních prací.

Výkazy výměr budou zvlášť zpracovány pro jednotlivé stavební objekty a dále členěny dle zvyklostí výše uvedených ceníků.

Položkový rozpočet musí být dělen na způsobilou a nezpůsobilou část, tzn. položky rozpočtu, které nejsou způsobilé, musí být v položkovém rozpočtu jednoznačně identifikovány.

Pokud je to možné, je nutné rozpočet dokládat bez souborů, kompletů a R-položek. V případě, že položkový rozpočet bude obsahovat soubory, komplety nebo R-položky, je nutné dodat samostatné ocenění položek souborů, kompletů a R-položek.

Rozpočty budou předávány a zasílány elektronicky ve formátech: .xls, .orf nebo ec3. U požadovaných souborů položkových rozpočtů se musí jednat o exportní soubory software pro tvorbu a kalkulaci rozpočtů.

V případě, že součástí projektu je dodávka technologie a žadatel disponuje cenovými nabídkami na dodávky veškeré nakupované technologie (může být souhrnně i jednotlivě), doplní žadatel tyto nabídky do žádosti o dotaci. Zároveň musí být součástí projektu detailní popis nakupované technologie včetně technické specifikace výkonových či jiných parametrů daného zařízení.

V případě výrobních linek či složených zařízení je nezbytné doložit rozklad ceny (uvedením do studie proveditelnosti projektu anebo doložením přílohy detailního položkového rozpočtu technologií ke studii proveditelnosti). Pokud se jedná o unikátní zařízení, je rovněž nutné doložit detailní určení ceny. Řídící orgán posoudí cenu unikátní technologie za využití jím zadaného externího posudku

11. Souhrnný, kumulativní rozpočet projektu.

Žadatel doloží souhrnný rozpočet projektu, v rámci kterého budou jednoznačně identifikovány náklady na jednotlivá opatření realizovaná v rámci projektu.

Součet položek souhrnného rozpočtu musí být rovna celkovým způsobilým nákladům uvedeným v žádosti o podporu.

12. Prohlášení k žádosti o podporu včetně de minimis/bez de minimis.

V RELEVATNÍCH PŘÍPÁDECH:

13. Doklady vyžadované dle stavebního zákona

V případě, že žadatel má, v době podání žádosti o podporu, k dispozici doklady vyžadované k realizaci projektu dle stavebního zákona, doloží tyto doklady jako přílohy žádosti o podporu, čímž získá bodové zvýhodnění v rámci hodnocení projektu.

V případě, že žadatel nemá uvedené doklady k dispozici v době podání žádosti o podporu, doloží tyto doklady k podpisu Rozhodnutí o poskytnutí dotace a závazných podmínek poskytnutí dotace.

K okamžiku předložení Rozhodnutí o poskytnutí dotace obsahujícím i závazné **podmínky poskytnutí dotace a ostatní povinnosti příjemce dokládá** žadatel stavební povolení s vyznačením právní moci nebo účinnou veřejnoprávní smlouvu nebo certifikát vydaný autorizovaným inspektorem stavební povolení nahrazující nebo kladné vyjádření stavebního úřadu k ohlášení stavby. Případně potvrzení stavebního úřadu, že realizace projektu nevyžaduje ani jedno.

Toto vyjádření musí obsahovat veškerá navrhovaná úsporná opatření v rámci projektu. Čestné prohlášení nebude akceptováno.

K podpisu Rozhodnutí o poskytnutí dotace je stanoven maximálně možný termín do 1 měsíce od předání informace žadateli o schválení jeho žádosti o podporu.

14. Nájemní smlouvu

V případě nájmu pozemků nebo budov Žadatel předloží v okamžiku podání žádosti nájemní smlouvu příp. smlouvu o smlouvě budoucí nájemní. Nájemní smlouva musí být sjednána minimálně po dobu realizace projektu a dále alespoň 5 let od předpokládaného data ukončení projektu.

15. Plná moc (v případě delegování pravomocí na poradenskou společnost)

2 Podpis Podmínek poskytnutí dotace

V případě schválení projektu bude žadateli do aplikace IS KP14+ vložena elektronická verze Podmínek poskytnutí dotace včetně příloh, které tento dokument obsahuje společně s výzvou k jejich elektronickému podpisu a instrukcemi, jak Podmínky předložit v aplikaci IS KP14+.

K předložení podepsaných Podmínek poskytnutí dotace žadatel dokládá stavební povolení s vyznačením právní moci nebo účinnou veřejnoprávní smlouvu nebo certifikát vydaný autorizovaným inspektorem stavební povolení nahrazující nebo kladné vyjádření stavebního úřadu k ohlášení stavby, případně oficiální sdělení příslušného stavebního úřadu, že stavební úpravy nepodléhají stavebnímu řízení. K podpisu podmínek poskytnutí dotace je stanoven maximálně možný termín do 6 měsíců od předání informace o schválení projektu žadateli.

Bližší informace naleznete v Pravidlech pro žadatele a příjemce z OP PIK – obecná část <http://www.agentura-api.org/metodika> kapitola 3.2 Rozhodnutí o poskytnutí dotace.

Žadatel je povinen důkladně pročíst celé znění Rozhodnutí o poskytnutí dotace. Znění dokumentu je závazné a není možné jej měnit. Žadatel má možnost měnit případně ty údaje, které jsou uvedeny v aplikaci IS KP14+.

3 Žádost o změnu (změnová řízení)

Žádost o změnu v případě dosud neschválené Žádosti o podporu je nutné řešit prostřednictvím depeše odeslané z konkrétního projektu. Při odeslání depeše musí být jako adresát nastaven projektový manažer projektu. Pokud není vybrán adresát, depeše je pouze vložena do projektu a projektový manažer není o požadavku informován.

Pokud je již schválena Žádost o podporu, je nutné Žádost o změnu vytvořit prostřednictvím tlačítka „Žádost o změnu“ v levé navigační liště.

Detailní postup je popsán v Pravidlech pro žadatele a příjemce – obecná část (www.agentura-api.org/metodika).

V případě, že v průběhu přípravy/realizace Vašeho projektu dojde ke změnám, které jsou v rozporu s žádostí o podporu, Žádostí o podporu či s Rozhodnutím a Podmínkami o poskytnutí dotace, nebo nastane situace vyžadující změnu projektu, je nutné tuto skutečnost neprodleně oznámit prostřednictvím depeše v aplikaci IS KP14+ projektovému manažerovi (PM). Úpravy v odeslané žádosti o podporu a Žádosti o podporu jsou možné pouze v rámci tzv. Oznámení o změně (OoZ). Požadované změny jsou žadatelem zaslány k posouzení projektovému manažerovi (PM) prostřednictvím IS KP14+.

Po odeslání Žádosti o podporu v IS KP14+ již nelze provádět změny ve schválené žádosti o podporu.

Po schválení žádosti o podporu nelze částku dotace navýšit.

Žádosti o změnu nejsou akceptovány a přijímány během věcného hodnocení žádosti (od schválení žádosti o podporu z hlediska formálních náležitostí a podmínek přijatelnosti až po rozhodnutí výběrové komise).

Podle závažnosti změn, jejich vlivu na povahu projektu a jejich vlivu na povinnosti vyplývající ze schválené Žádosti o podporu a Rozhodnutí a Podmínek poskytnutí dotace, lze změny rozlišovat na změny, které mají informativní charakter, a změny, které je nutné schválit poskytovatelem. O povaze změny rozhoduje vždy poskytovatel dotace, tedy Ministerstvo průmyslu a obchodu.

Změny, jejichž charakter ovlivňuje projekt, jsou důvodem pro provedení nového hodnocení. V případě, že změny nejsou v souladu s pravidly programu a vyhlášené výzvy, mohou být zamítnuty nebo mohou vést k ukončení projektu.

Doporučujeme každou změnu projektu před jejím provedením nejprve konzultovat s příslušným projektovým manažerem, aby bylo možné předejít případným negativním dopadům této změny na poskytnutou podporu!

3.1 Žádost o prodloužení termínu realizace projektu nad rámec stanovený v textu výzvy

Prodloužení termínu realizace projektu nad rámec stanovený v textu výzvy, je možné pouze v případě, že prodloužení tohoto termínu umožňuje text výzvy a za splnění následujících podmínek:

- o prodloužení termínu realizace projektu je možné požádat po zahájení fyzické realizace projektu,
- fyzická realizace projektu musí být doložena podepsanou relevantní smluvní dokumentací³, kterou žadatel doloží jako přílohu žádosti o změnu,
- příjemce podpory podrobně popíše, z jakého důvodu není schopen dokončit realizaci projektu v termínu stanoveném v harmonogramu projektu a uvedeném ve výzvě. Musí se jednat o důvod, který je překážkou pro dodržení termínu pro kohokoliv, kdo by projekt realizoval, důvod nemůže být ve vztahu ke konkrétnímu příjemci subjektivní, přičemž tento důvod nemohl příjemce předvídat.
- prodloužení termínu realizace nesmí mít vliv na věcné hodnocení projektu.

Použití tohoto ustanovení umožňuje prodloužit termín realizace akce nad rámec stanovený v textu výzvy v úvodní tabulce na straně 1 v bodu „Nejzazší datum pro ukončení fyzické realizace operace“.

Dobu realizace projektu je možné prodloužit na maximálně 48 měsíců od data vydání Rozhodnutí o poskytnutí dotace.

4 Monitorování projektu a indikátory

Monitoring žádostí o podporu/projektů probíhá v průběhu realizace projektu i po jeho ukončení. Jeho hlavním cílem je průběžné zjišťování pokroku v realizaci projektů, porovnávání získaných informací s výchozím předpokládaným plánem/podnikatelským záměrem a poskytování zpětné vazby z hlediska realizace projektu. Příjemce reportuje stav a pokrok v realizaci projektu ve zprávách o realizaci projektu a po ukončení realizace projektu ve zprávách o udržitelnosti projektu.

Zprávy jsou podávány elektronicky prostřednictvím IS KP14+. Příjemce bude průběžně mít v aplikaci IS KP14+ k dispozici veškeré zprávy vč. informace, o jaký typ zprávy se jedná a k jakému datu je třeba je vyplnit. Struktura a obsah zpráv jsou v souladu s Metodickým pokynem pro monitorování implementace ESF. Zpráva lze podat pouze v případě, že zpráva za předchozí sledované období je již schválena. Struktura a obsah zpráv se automaticky upravují podle toho, zda je daná kapitola či požadovaný údaj relevantní pro daný projekt.

Frekvence podávání zpráv a informací je stanovena v Rozhodnutí o poskytnutí dotace a může být generována v MS2014+. Příjemce je sám odpovědný za včasné předložení všech zpráv. Řídící orgán ani zprostředkující subjekt nemají povinnost upozorňovat na termín podání jednotlivých typů zpráv!

Příjemce opatří všechny zprávy elektronickým podpisem (obdobně jako u Žádosti o podporu). Povinnost k vyplnění zprávy vzniká příjemci na základě vydání Rozhodnutí o poskytnutí dotace.

Monitorování jednotlivých projektů v dotačních programech je prováděno prostřednictvím následujících typů zpráv:

- Zpráva o realizaci projektu (ZoR)
- Informace o pokroku v realizaci projektu (IoP)
- Závěrečná zpráva o realizaci projektu (ZZoR)
- Zprávy o udržitelnosti projektu (ZoU, ZZoU)

³ Smluvní dokumentací se rozumí kupní smlouva, smlouva o dílo, smlouva o spolupráci, případně jiný smluvní vztah umožňující realizaci projektu.

Detailní návod pro vyplnění a podání jednotlivých typů zpráv je uveden v Pravidlech pro žadatele a příjemce z OP PIK – obecná část (<http://www.agentura-api.org/metodika>).

- **Indikátorem povinným k naplnění, v rámci Výzvy Úspory energie, se rozumí *Roční úspora energie (konečné spotřeby)*.**
- **Žadatel má 5 let na splnění indikátorů povinných k naplnění.**
- **Indikátor povinný k naplnění Roční úspora energie (konečné spotřeby) se považuje za splněný, pokud tento ukazatel bude splněn alespoň v jednom roce během 5 let.**
- **Termín plnění indikátoru povinného k naplnění bude stanoven v Podmínkách poskytnutí dotace.**

Název	Jednotka	Sledované období	Definice	Poznámka
Indikátory povinné k naplnění – závazné se stanovenou cílovou hodnotou				
32300 Snížení konečné spotřeby energie u podpořených subjektů	GJ/rok	Rok = dvanáct po sobě jdoucích měsíců IoP – do 30.6. ZoR/ZZoR – k datu ukončení etapy/projektu ZoU – k datu skutečného plnění indikátoru povinného k naplnění, nejpozději k datu splnění cílové hodnoty z podmínky	„Úsporami na konečné spotřebě energie“ se rozumí množství ušetřené energie na konečné spotřebě energie určené měřením nebo odhadem spotřeby před provedením jednoho či více opatření ke zvýšení energetické účinnosti a po něm, při zajištění normalizace vnějších podmínek, které spotřebu energie ovlivňují s tím, že konečná spotřeba energie je spotřeba paliv a energie, zjištěná před vstupem do spotřebičů, ve kterých se využije pro finální užitečný efekt, nikoliv pro výrobu jiné energie (s výjimkou druhotných energetických zdrojů).	Výchozí hodnota v žádosti bude vždy 0. Cílová hodnota je rozdíl konečné spotřeby energie před realizací projektu a konečné spotřeby energie po realizaci projektu dle Energetického posudku u žádosti. Při dokládání zpráv/plnění indikátoru povinného k naplnění (ZU) je žadatel povinen vykazovat úspory konečné spotřeby energie za rok tzn. dvanáct po sobě jdoucích kalendářních měsíců od ukončení projektu. Minimálně jednou po dobu udržitelnosti projektu musí být plnění těchto hodnot potvrzeno Energetickým posudkem, čímž se prokáže splnění indikátorů.

Indikátory povinné k výběru – monitorovací bez stanovené cílové hodnoty

<p>36111 Množství emisí primárních částic a prekurzorů sekundárních částic v rámci podpořených projektů</p>	<p>t/rok</p>	<p>Rok = dvanáct po sobě jdoucích měsíců</p> <p>IoP – do 30.6. ZoR/ZZoR – k datu ukončení etapy/projektu ZoU – k datu podání zprávy</p>	<p>Definice indikátoru: Snížení celkových ročních emisí suspendovaných částic PM10 a emisí oxidu dusíku, oxidu siřičitého a amoniaku jako výchozích látek pro vznik sekundárních prachových částic v tunách za rok. Hodnota indikátoru se získá součtem celkových ročních emisí PM10 a prekurzorů sekundárních částic v tunách násobených jejich faktorem potenciálu tvorby částic. Faktory potenciálu tvorby částic jsou (dle EEA – Evropská agentura pro životní prostředí) následující: pro NOx = 0,88; pro SO2 = 0,54 a pro NH3 = 0,64.</p> <p>Výpočet emisí znečišťujících látek: Množství emisí znečišťujících látek (TZL, SO2, NOx, NH3, VOC) se vypočte jako součin měrné výrobní emise a příslušné vztažné veličiny za rok. Měrná výrobní emise se použije z protokolu o jednorázovém měření emisí provedeném autorizovanou osobou podle jiného právního předpisu, ne starším než 3 roky. Nejsou-li dostupné údaje o měrných výrobních emisích, stanoví se množství emisí jako součin aktuálního emisního faktoru zveřejněného pro odpovídající skupinu stacionárních zdrojů ve Věstníku Ministerstva životního prostředí a počtu jednotek příslušné vztažné veličiny za rok. Není-li pro některou znečišťující látku dostupný ani emisní faktor, emise se pro danou znečišťující látku nepočítá. Pokud je známa přímo emise částic PM10 z daného zdroje, použije se pro výpočet. Pokud známa není, ale je známo rozložení aerodynamických průměrů částic v emisích tuhých znečišťujících látek daného zdroje, je uvažována pouze část těchto emisí odpovídající velikosti částic od 0 do 10 µm. Obvykle však tyto informace k dispozici nejsou. V takovém případě je nutné použít data aktuálního poměru částic PM10 v TZL, která jsou zveřejňovány ve Věstníku Ministerstva životního prostředí podle toho, co je relevantní (podíl PM10 v celkových emisích TZL za odlučovačem podle druhu použitého odlučovacího zařízení; v případě, že odlučovač není instalován nebo není znám a jedná se o technologický proces, podíl PM10 v celkových emisích TZL za technologickým zařízením podle typu technologie nebo podíl PM10 v celkových emisích TZL za spalovacím stacionárním zdrojem pro spalování paliv v zařízeních bez odlučovače (v případě spalování tuhých paliv se jedná o zařízení s pevným roštem)).</p>	<p>Počáteční a cílová hodnota je vždy 0.</p> <p>Při dokládání zpráv/plnění indikátoru povinného k výběru (MU) je žadatel povinen vykazovat množství emisí primárních částic a prekurzorů sekundárních částic za rok tzn. dvanáct po sobě jdoucích kalendářních měsíců od ukončení projektu.</p> <p>Minimálně jednou po dobu udržitelnosti projektu musí být doloženy tyto hodnoty Energetickým posudkem.</p>
---	--------------	--	---	--

<p>36113 Snížení emisí CO₂</p>	<p>t/rok</p>	<p>Rok = dvanáct po sobě jdoucích měsíců</p> <p>IoP – do 30.6. ZoR/ZZoR – k datu ukončení etapy/projektu ZoU – k datu podání zprávy</p>	<p>Snížení skleníkových plynů vyjádřených v tunách oxidu uhličitého závisí na dosažené úspoře konečné spotřeby energie, na účinnostech rozvodu a výroby energie a na druhu paliva resp. emisním faktoru paliva.</p>	<p>Počáteční a cílová hodnota je vždy 0.</p> <p>Při dokládání zpráv/plnění indikátoru povinného k výběru (MU) je žadatel povinen vykazovat Snížení emisí CO₂ za rok tzn. dvanáct po sobě jdoucích kalendářních měsíců od ukončení projektu.</p> <p>Minimálně jednou po dobu udržitelnosti projektu musí být doloženy tyto hodnoty Energetickým posudkem.</p>
---	--------------	--	---	---

5 Žádost o platbu

Požadované přílohy k žádosti o platbu:

- kopie smlouvy o bankovním účtu (nutné elektronicky nahrát k Žádosti o platbu za každou etapu projektu);
- kopie účetních dokladů a dokladů o úhradě, kopie kupních smluv, smluv o dílo, objednávek;
- výpis z katastru nemovitostí a snímek z katastrální mapy (ne starším 3 měsíců);
- kopie dodacích listů a protokolů o převzetí od dodavatelů;
- první tři listy a poslední strana stavebního deníku, ze kterých lze vyčíst, kdy byla stavba započata/ukončena;
- protokoly o převodu do dlouhodobého majetku firmy (karty majetku, inventární karty apod.), ze kterých lze vyčíst číslo účtu dlouhodobého majetku, na který byl pořízený majetek zaúčtován;
- kolaudační souhlas nebo uvedení do zkušebního provozu (nejpozději k datu ukončení projektu u projektů, kde bylo požadováno stavební povolení či v některých případech ohlášení stavby);
- fotografie realizovaných opatření a publicity.

Pokud je na faktuře napsáno, že byla vypracována na základě objednávky č. 123456, smlouvy o dílo, kupní smlouvy, nabídky apod., pak jsou tyto dokumenty také povinnou přílohou Žádosti o platbu. Příjemce je dále povinen zajistit (např. úpravou této povinnosti ve smlouvě s dodavatelem), aby jeho dodavatelé poskytli kontrolním orgánům informace a doklady týkající se dodavatelských činností souvisejících s realizací projektu.

Dle metodiky finančních toků pro období 2014-2020 nutné, aby každý doklad, předložený v žádosti o platbu, obsahoval celé číslo projektu.

Průvodce podání žádosti o platbu naleznete v Pravidlech pro žadatele a příjemce z OP PIK - obecná část <http://www.agentura-api.org/metodika> kapitola 7 Průvodce podáním žádosti o platbu (ŽOP).

6 Seznam kontaktních míst

Regionální kanceláře agentury API (RK API) sídlí ve všech krajských městech České republiky. V případě zájmu se mohou zájemci na RK CI obracet buď písemně, nebo telefonicky, popřípadě si mohou domluvit osobní konzultaci.

Adresy a kontakty na regionální kanceláře agentury API, naleznete na stránce <http://www.agentura-api.org/kontakty>.